

洲本伊月病院 kyo 響音生

2024.1
vol. 12

【理念】 一期一会の心をもって、医療・介護・福祉活動を行い、社会に奉仕する。
併せて自己実現をはかる。



新年のご挨拶

トピックス

あけましておめでとうございます。
今年は何年(うるうどし)です。皆さんは
閏年にどのようなイメージをもたれています
か? 「4年に一度」とか、「カレンダーに2月
29日が登場して、1年が1日増えて366日
になる年」、ざっとこんな感じでしょうか。
2月29日生まれの方は、ご自分のお誕生日
を実感できる年となりますね。おめでとう
ございます。

ちなみに、閏年はグレゴリオ暦法により
以下の様に厳密に定義されています。

- (1)西暦年号が4で割り切れる年。
- (2)(1)の例外として、西暦年号が100で
割り切れて400で割り切れない年は閏年
ではなく平年とする。

歴史を紐解いてみると、Y2Kで揺れた
2000年、山中伸弥先生がiPS細胞を発見
しノーベル生理学・医学賞を受賞された
2012年。そしてCOVID-19が猛威を振る
い、Tokyo2020が1年延期となり、世界を

巻き込むパンデミックの幕開けとなった
2020年もまた閏年でした。

そして迎えた今年2024年は、1964年
以来60年ぶり、文句なしの「甲辰(きのえ
たつ)」の閏年です。1964年は東京オリ
ンピックや東海道新幹線開業など、日本は
画期的な成功をおさめました。

閏年は良くも悪くも世の中が大きく動
く年、これまでの努力が実を結ぶ年と言わ
れています。皆様が大きく前に歩みを進め、
これまでの努力を結実させる良き一年と
なりますよう、心よりお祈り申し上げます。
当院は、引き続き「安全・安心な医療」にこ
だわり、皆様に信頼していただける病院を
目指します。そして皆様が人生100年時代
を健康にお過ごしいただけるよう、全力で
サポートさせていただきます。

本年もよろしくお願い致します。

医療法人社団いちえ会 洲本伊月病院
院長 藤田 逸郎

- ◇ 新年のご挨拶
- ◇ 日本機能評価
機構の認定
- ◇ CT装置を更新
- ◇ 再生医療について
- ◇ 秋の伊月
わくわくまつり
- ◇ 禁煙ポスター展示
- ◇ ナースの訪問授業
- ◇ 地域連携室の紹介
- ◇ 献血
- ◇ 訃報
岡田雅博名誉院長
- ◇ 外来担当表
- ◇ グループ案内



日本機能評価機構の認定

2023年6月7日(水)、8日(木)の2日間に渡り、公益財団法人 日本医療機能評価機構の機能種別版評価項目3rdG:Ver.3.0を受審し、主たる機能:一般病院1、副機能:慢性期病院、リハビリテーション病院の3部門で認定を受けました。2003年に初めて受審し、今回が5回目の認定となります。



CT装置を更新しました

2023年9月より、Canon社製CT「Aquilion Serve」を導入しました。

- ① AI技術を利用した高画質な画像
- ② 被ばく線量の低減

大きくこの2つが新装置の特徴としてあげられます。

Aiの技術であるディープラーニングを利用して設計された「AiCE」という画像処理方法、その他画像再構成法により画像のノイズ成分だけを選んで取り除くことで、以前より少ない放射線の量で、高画質な画像を提供できるようになりました。画像のノイズを減らすことで、病変が隠れることを防ぎ、より正確な診断へ繋げることができます。

また、撮影する場所・患者さんの体格に合わせ、最適な放射線の量を自動計算する機能も組み込まれているため、余分な被ばくをなくすことが可能です。

2020年に被ばく線量の管理・記録についての法律が改正され、当院でもCT装置更新に伴い、線量管理システムを導入し、管理を行っています。低被ばくと高画質の両立が重要になるなかで、放射線を使う検査に関して不安を持つ方も、安心して検査を受けて頂ける装置になっています。

放射線科 清水 郁佳

再生医療(PFC-FD療法)

2023年4月15日より、当院の整形外科外来で、再生医療(PFC-FD療法)を開始しています。

PFC-FD療法は血小板が傷を治す際に放出する”成長因子”の働きを活用し、人体がもともと持っている「治癒力」を高める治療法です。ゴルフのタイガー・ウッズ選手や、野球では大谷翔平選手が怪我の改善に活用したことで話題になった再生医療「PRP(多血小板血漿)療法」がありますが、PFC-FD療法はそのPRP療法を応用した技術です。

現在ではPRP同様に関節症や、関節周囲の靭帯や軟部組織の治療に活用が始まっています。関節等の痛みでお困りの方は、整形外科までお気軽にご相談ください。 整形外科

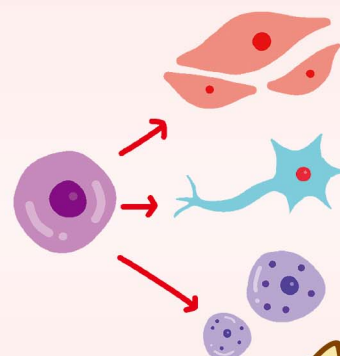

※画像はイメージです。





秋の伊月わくわくまつり



2023年11月4日(土)に「秋の伊月わくわくまつり」と題して、せんけい苑
駐車場でミニ縁日と病院新館3F大会議室で特別講演会を行いました。

特別講演会は13時より行われ、兵庫県但馬県民局 但馬長寿の郷の地域
ケア課 課長 理学療法士の小森昌彦さんに「フレイル予防って何？」という
題で講演をして頂きました。講演会には31名と予定を上回る方々の参加が
あり、講演後は抽選会も行いました。

そして、同時刻に別会場でミニ縁日も行いました。受付で無料参加券付き
アンケートを配布し、参加券には輪投げ・ヨーヨー・スーパーボールすくい、
ポップコーンなどが付いており、沢山の子ども達が参加してくれました。

今回災害テントも開放し、ブースとして使用し、骨密度、血管年齢測定、リハ
ビリ相談、栄養補助食品の試食などを行いました。骨密度は2時間で47名の
撮影を行いました。

キッチンカーのAWAJINGさんの出店もあり、参加者は200名を越え、
大変盛況でした。

フレイル(虚弱)とは「介護が必要な状態」
でもないが「まったく健康な状態でもない」
ちようど、その中間の状態のこと。



禁煙ポスター展示

2023年7月1日よりせんけい苑で敷地内全面禁煙を実施することになりました。

その啓蒙活動の一環で、病院・福祉グループの合同ワーキンググループの福利厚生部門で、いちえ会グループ職員のお子様（18歳以下、子供・お孫さん）を対象に「禁煙の大切さ」「タバコによる健康への影響」などから啓蒙ポスターの募集を行いました。

応募者多数の中、藤田葉子理事長・石原事務局長・木下看護部長・福祉グループ主任者の方々による投票を行いました。

入賞作品は、病院・施設に展示しています。

合同WG福利厚生部門



「ナースの訪問授業」に行ってきました (('▽'))



2023年10月6日、兵庫県看護協会からの依頼を受け、兵庫県立淡路三原高等学校の2年生(30名)を対象に「ナースの訪問授業」に行ってきました。今回はグループで「対話」を組み込んだ内容を中心に考えました。グループワークの目的は、楽しみながら興味を持ってほしい、また生徒たちが思った事・感じた事を自分の言葉で発言できる、みんなで共有し発言できる雰囲気を作る事でした。実際、現場で使用している診療材料にも触れてもらいたいと思い準備しました。

実際、現場で使用している診療材料にも触れてもらいたいと思い準備しました。

AグループはN95マスクやフェイスシールドを装着したままで会話をします。話す側と聞く側でズレが生じるのかなど体験しました。Bグループは透析患者さんに使用する穿刺針と一般採血針の違いや人工透析を行う際に使用する接続チューブに触れてもらいました。Cグループは難病患者さんに使用していた同じ診療材料に触れてもらいながら、余命宣告を受け後の気持ちが七夕の短冊に書かれていたメッセージと共に紹介しました。短冊のメッセージには「生きることに感謝」とありました。患者さんの事を知る前と知ったあとではこのメッセージの感じ方がどのように変化したのかなど含めグループで考えてもらいました。

感想を聞く中で「N95マスクとフェイスシールドを付けると声が聞こえない、フェイスシールド越しでは顔が分かりにくい、患者さんはわかりますか?」「もう少し触れてもいいですか、この部分は何ですか?」「看護大学と、看護専門学校の選択で考えています」など活発に発言してもらい、大変にぎやかで楽しい時間でした。また、反対に生徒たちから気付かされた点もあり視点が違って大変参考になりました。

未来の医療人を目指す生徒たちにとって、少しでも興味と刺激を与えられたら幸いです。

看護部長 木下 昌子





地域連携室紹介



地域連携室は、本館1階リハビリテーション室の前にひっそりと隠れるような小さな部屋ですが、室内は一日中活気にあふれています。現在、看護師2名、社会福祉士1名、事務員1名が所属しています。

主な業務内容は、当院への紹介受診・転院受け入れの調整(前方支援)や、他院への逆紹介受診予約・転院調整(後方支援)と、入院患者さんの退院支援です。なかでも退院支援は、患者さんの状態にあった退院計画とその後の療養計画が立てられるよう、病状だけでなく患者さんを取り巻く人・環境の情報を整理し、社会資源の活用も含め、関係機関と連携を取りながら退院調整を行っています。患者さんの安全・安心を考えた退院支援には、院内スタッフとの情報共有はもちろんのこと、患者さん本人や家族、ケアマネージャーとの連携がとても重要で、面談や電話でのやり取りとその記録で一日が終わることもあります。

ときには当院を受診したことがない患者さんの家族さんからもご心配ごとの相談電話をいただくことがあります。会ったことも話したこともない家族さんであっても、揺れる気持ちを配慮した対応が求められる場面もあり、多岐多様な対応が必要とされる職場です。そのため私たちは、自己学習し、話し合いし、相談しあいながら、毎日変化する仕事を正確に迅速に完結できるよう努めています。

地域連携室 谷 ひふみ

地域連携室をよろしく
おながいします(^^)



「献血活動」と「骨髄バンク・ドナー登録会」を行いました

2023年12月21日(木)に献血車を招き、新館1階入り口にて「献血活動」を実施しました。寒い天候の中、18名と多くの受付があり、400ml献血で12名の方にご協力いただきました。



また、白血病などの治療に有効な骨髄移植のため『骨髄バンク・ドナー登録会』を併せて行いましたが、今回は残念ながらドナー登録者はありませんでした。

献血協力者が全国的に減少している中、安定的に血液確保ができるよう今後も協力していきたいと思えます。



訃報 岡田雅博名誉院長

洲本伊月病院の名誉院長であり、脳外科医の岡田先生が2023年11月28日にご逝去されました(享年75歳)。先生は当院脳神経外科の開設以来、28年間当院の発展に尽力されました。謹んでご冥福をお祈り申し上げます。

岡田雅博先生のご逝去にあたり、心よりお悔やみ申し上げます。

洲本伊月病院の開院からの約28年間、脳外科医として多くの患者さんに対応していただき、多くの人々の命を救い、また職員に愛され、院長としてリーダーシップを発揮、素晴らしい功績を残していただきました。

医師、音楽、釣りと幅広い分野でご活躍され、スーパーマンでした。お別れが少し早すぎましたが、皆の記憶の中に笑顔の岡田先生は輝き続けております。改めて岡田先生に感謝の意を表すとともに、心からの哀悼の意を表し、ご冥福をお祈り申し上げます。

医療法人いちえ会 会長 伊月 豊度

岡田雅博先生は、四半世紀余りにわたり、ここ洲本伊月病院において脳神経外科医として数多くの手術に携わるとともに多くの人材を育成し、少数精鋭でスタートした当院を地域医療の要、確たる組織に育て上げられました。今日の働き方改革の真逆をいく、昼夜を問わず患者さんのために奔走された先生。目の前の患者さんに真剣に向き合い常に最善を尽くされた先生に、心身共に癒された方も多いのではないのでしょうか。

洲本伊月病院が今まで以上に地域の皆さんから信頼される病院となるために、職員一同、これからも真摯に医療に携わることをここに誓います。先生のご功績は、言葉に尽くせません。先生のご功績に敬意を表し、心より哀悼の意を表します。ありがとうございました。

院長 藤田 逸郎

岡田名誉院長へ たくさんの思い出をありがとうございました。

先生は地元のスターでした。1995年4月、ここ桑間の地に洲本伊月病院が開設され脳神経外科の診療が始まると同時に先生は地元のスーパーヒーローになっていった感覚があります。1日の外来診察の日付が変わる事もある中、救急患者さんの受け入れ、緊急手術、病棟患者さんの対応とスーパーマンの様に飛び回っていましたね。診察室のドアを開ける患者さんへ笑顔と共に「おまたせしてすみません」と一礼し、時には冗談を言いながら笑いと元気も治療に取り入れ全ての患者さんを一期一会の心をもって迎えられていた姿を忘れません。今も昔も「忙しい時ほどお互いの思いやりと笑顔が大事やで」と言われている気がします。本当にお世話になり有難うございました。

看護部長 木下 昌子

岡田先生は、年初めの二文字の言葉や「微差が大差」「理解は平和を生み、誤解は争いを生む。」「出来ない理由を言うよりもどうすれば出来るかを考える。」「百聞は一見にしかず経験は百見に勝る。」など一杯一杯の言葉をくれました。その言葉を大切にしていきたいと思えます。 医事課 岡 真奈美



故岡田雅博名誉院長は、インダイ釣りの師匠で18年らしいの釣ともでした。「いい仲間 いい釣りしよう 四国支部」をモットーに、北は伊豆諸島、南はトカラ列島など様々な釣り場へと一緒に同行させていただきました。たくさんの思い出をありがとうございました。謹んでご冥福をお祈りします。放射線科 川崎 賢一



先生には全国各地の学会に同行させていただきました。入職して3年目頃までは、発表へのプレッシャーや、自分達の知識を上回る学会への参加や、有名な先生方との共同研究など、負担に感じることも多かったのですが、経験が長くなるにつれて、先生に色々な場所で勉強させてもらうことに加えて、学会に行った先で観光地や現地の美味しい特産物を教えてもらえることも楽しみの1つになっていました。昨年には、「もう1度一緒にどこかに行きたいな」と声をかけてくださっていたので、それが実現しなかったことはとても残念です。今まで私達が成長するために沢山の経験を積みさせていただいたこと、沢山楽しい思い出を作ってくれたこと本当に感謝しています。ありがとうございました。

リハビリテーション部 西野 円香



一般財団法人勤労青少年協会の理事としてご活躍され、ニューヨークへの海外派遣事業として当院からも10名程度参加させていただきました。毎年行われる交歓全国大会では、得意のオーボエを披露し、元宝塚歌劇団の歌手の方も招待され、岡田先生のおもてなしの心は格別であり、全国から集まった方々を楽しませてくれました。

リハビリテーション部 神木 由佳理



外来診察担当医表

令和5年12月2日改正

内科

第1診察室

	受付時間	診察時間	月曜日	火曜日	水曜日	木曜日	金曜日	土曜日
午前	8:00~12:00	9:00~12:00	吉田 寛	小川宣直	安東直人	藤田葉子	安東直人	奇数週 - 安東 偶数週 - 吉田
午後	1:00~ 5:00	2:00~ 6:00				吉田 寛	小川宣直	奇数週 - 安東 偶数週 - 小川

第2診察室奥

	受付時間	診察時間	月曜日	火曜日	水曜日	木曜日	金曜日	土曜日
午後	完全予約制	1:00~ 3:00	/	/	/	安東直人	/	/

第3診察室

	受付時間	診察時間	月曜日	火曜日	水曜日	木曜日	金曜日	土曜日
午前	8:00~12:00	9:30~12:00	橋本芳正	藤田逸郎	橋本芳正	手術日	手術日	橋本芳正 (検査)
午後	1:00~ 5:00	2:00~ 6:00	橋本(検査)	/	橋本(検査)			

第5診察室

	受付時間	診察時間	月曜日	火曜日	水曜日	木曜日	金曜日	土曜日
午前	8:00~12:00	9:30~12:00	岡田成弘	/	/	岡田成弘	岡田成弘	スポーツ外来 山下貴大 (9:00~17:00)
午後	1:00~ 4:00	3:00~ 6:00						

※予約時間より、2時間程度の待ち時間があります。ご了承ください。

	受付時間	診察時間	月曜日	火曜日	水曜日	木曜日	金曜日	土曜日
午前	8:00~12:00	9:00~12:00	/	高瀬恭平	重本理花	瀧上俊作	田中秀弥	交代制 (9:00~16:00)
午後	1:00~ 4:30	2:00~ 5:00			重本理花 (手術のため予約のみ)			

※手術のため休診や診察開始時間が遅れることがあります。

第2診察室

	受付時間	診察時間	月曜日	火曜日	水曜日	木曜日	金曜日	土曜日
午前	8:00~12:00	9:30~	北村克司	/	北村克司 榎本紀哉	北村克司	/	/
午後	1:00~ 4:00	2:00~ 5:00	/	三宅 一	/	/	三宅 一	/

※緊急手術時は休診となる場合があります。

	受付時間	診察時間	月曜日	火曜日	水曜日	木曜日	金曜日	土曜日
午前	8:00~12:00	10:00~12:00	/	/	/	/	高木康志 第3週目	/

※徳島大学病院 脳神経外科教授

第3診察室奥

	受付時間	診察時間	月曜日	火曜日	水曜日	木曜日	金曜日	土曜日
午前	8:00~12:00	9:30~12:00	西尾美帆	西尾美帆	西尾美帆	/	/	/

第2診察室奥

	受付時間	診察時間	月曜日	火曜日	水曜日	木曜日	金曜日	土曜日
午前	8:00~12:00	9:30~12:00	/	/	/	/	/	鈴木 透 (奇数週)
午後	1:00~ 4:30	1:30~ 5:00	/	/	/	/	/	東郷容和 (偶数週)

新館 第6診察室

	受付時間	診察時間	月曜日	火曜日	水曜日	木曜日	金曜日	土曜日
午後	1:00~	1:30~ 3:30	宮島 等 (不定期 予約制)	行政隆康	/	/	行政隆康	細川 忍 (不定期 予約制)

新館 第6診察室

	受付時間	診察時間	月曜日	火曜日	水曜日	木曜日	金曜日	土曜日
午前	8:00~12:00	9:00~12:00	/	/	/	越久仁敬	/	/
午後	1:00~ 5:00	3:00~ 5:00	/	/	/			

※禁煙外来は完全予約制です。あらかじめ受付へお申し出ください。木曜日が休診の時は土曜日に変更する場合があります。

新館 第7診察室

	受付時間	診察時間	月曜日	火曜日	水曜日	木曜日	金曜日	土曜日
午前	8:00~11:30	9:00~12:00	/	/	/	/	/	竹林宏明 (奇数週のみ)
午後	1:00~ 3:30	2:00~ 4:00	/	/	/	/	/	

新館 第7診察室

	受付時間	診察時間	月曜日	火曜日	水曜日	木曜日	金曜日	土曜日
午前	8:00~12:00	9:00~12:00	/	原田 明	加来英富	/	/	/
午後	1:00~ 3:30	2:00~ 4:00	/	/	/	/	/	/

新館 第8診察室

	受付時間	診察時間	月曜日	火曜日	水曜日	木曜日	金曜日	土曜日
午前	8:00~12:00	9:00~12:00	田中 隆	/	/	/	/	/
午後	1:00~ 4:30	2:00~ 5:00						

リハビリテーション

	受付時間	月曜日 訓練	火曜日 訓練	水曜日 訓練	木曜日 訓練	金曜日 訓練	土曜日 訓練
午前	8:00~12:00	9:00~12:00	9:00~12:00	9:00~12:00	9:30~12:00	9:00~12:00	8:30~12:00
午後	1:00~ 5:00	1:30~ 6:00	1:30~ 6:00	1:30~ 6:00	1:30~ 6:00	1:30~ 6:00	1:30~ 6:00

健康診断 健診センター 予約受付 10:00~17:00 (フリーダイヤル ☎ 0120-185-150)

* 救急患者はこの限りではありません * 予告なく予定を変更することがあります



[日本医療機能評価機構認定]

伊月病院

〒770-0852 徳島市徳島町2-54
TEL(088)622-1117(代)

- 診療科目 内科・胃腸内科・神経内科・呼吸器内科・循環器内科・リハビリテーション科 ○健康診断 ○生活習慣に関する健康相談
- 診療日と時間 (月)～(土)[日・祝除く]9:00～18:00
急患の場合は休日、夜間でもご連絡ください。



[日本医療機能評価機構認定]

洲本伊月病院

〒656-0014 洲本市桑間423
TEL(0799)26-0770(代)

- 診療科目 内科・消化器内科・消化器外科・外科・整形外科・脳神経外科・肛門外科・リハビリテーション科・泌尿器科・皮膚科・リウマチ科・麻酔科・放射線科・緩和ケア外科・循環器内科・呼吸器内科・婦人科・糖尿病内科
- 救急車の受け入れをしています。
- 診療日と時間 (月)～(土)[日・祝除く] 9:00～18:00
- 新館(PET検査・人工透析・人間ドック健診・訪問看護)



伊月病院 デイケアセンター

〒770-0852 徳島市徳島町2-55-3 TEL(088)622-1015

グループホーム 徳島いちご苑

〒770-0852 徳島市徳島町2-55-3 TEL(088)622-1387

グループホーム いちごの家徳島町

〒770-0852 徳島市徳島町2-44-1 TEL(088)678-5050

いちご訪問看護ステーション

〒770-0852 徳島市徳島町2丁目55-2 TEL(088)626-7392

いちごヘルパーステーション

〒770-0942 徳島市昭和町8丁目48-30 TEL(088)626-7280

伊月健診クリニック ○診療日 内科・健診部(月)～(土)[日・祝除く]

〒770-0911 徳島市東船場町1-8

- 内科部 TEL(088)653-2051(3階)
- 診療時間 9:00～13:00 及び 15:00～18:00
- 健診部 TEL(088)653-2315(3階)
- 受付時間 8:00～16:00
- 定期健診・人間ドック、脳ドック、婦人科検診、入学、就業時健診 他

有料老人ホーム カメリア

〒770-0942 徳島市昭和町8丁目48-30 TEL(088)656-1515

有料老人ホーム ナーシングホーム伊月

〒770-0865 徳島市南末広町1-12 TEL(088)611-1518

サービス付き高齢者向け住宅 久千田

[併設] デイサービスセンター 阿波伊月

阿波伊月ヘルパーステーション

ケアプランセンター 阿波伊月

阿波伊月訪問看護ステーション

〒771-1701 阿波市阿波町大原107-1 TEL(0883)35-2156

関連施設

(有)東四国メディカル・サービス

いちご居宅介護支援センター

〒770-0942 徳島市昭和町8丁目48-30 TEL(088)622-2611

いちご福祉用具センター

〒770-0942 徳島市昭和町8丁目48-30 TEL(088)657-7251

社会福祉法人 いちご福祉会

養護老人ホーム 伊月荘

〒771-1701 阿波市阿波町大原107-11 TEL(0883)35-2090



伊月クリニック

〒656-2132 淡路市志筑新島9-1 TEL(0799)62-3021

介護老人保健施設 せんけい苑

〒656-0014 洲本市桑間字太田495-1 TEL(0799)26-0780(代)

洲本市住宅介護支援センター 加茂

〒656-0014 洲本市桑間字太田495-1内 TEL(0799)26-0801

グループホーム いちごの家・加茂

〒656-0014 洲本市桑間字松ヶ本492 TEL(0799)26-1001

グループホーム いちごの家・上物部

〒656-0053 洲本市上物部951-1 TEL(0799)25-1515

認知症対応型通所介護 いちごの家 デイサービスセンター

〒656-0014 洲本市桑間字松ヶ本492 TEL(0799)26-1001

小規模多機能型居宅介護 地域支援ハウス いちごの家・築地

〒656-0026 洲本市栄町2丁目3-26 TEL(0799)23-1518

人材育成研究施設 ひとつく伊月

〒656-0101 洲本市納105 TEL(0799)24-1517

洲本伊月病院 いちご保育園(24時間保育)

〒656-0014 洲本市桑間松ヶ本439-2 TEL(0799)25-5800

サービス付き高齢者向け住宅 いちごの家・楽園すもと

[併設] デイサービスセンター いちごの家・楽園すもと

ヘルパーステーション いちごの家・楽園すもと

居宅介護支援事務所 いちごの家・楽園すもと

〒656-0051 洲本市物部1丁目13-26 TEL(0799)24-1010

関連施設

社会福祉法人 いちえ福祉会 本部

〒656-0053 洲本市上物部951-1 TEL(0799)25-1511

小規模多機能型居宅介護 地域支援ハウス いちごの家・上物部

子育て支援ハウス いちごキッズ・上物部

居宅介護支援事務所 いちごの家・上物部

ヘルパーステーション いちごの家・上物部

地域密着型介護老人福祉施設 いちごの家・楽園おのころ

〒656-0423 南あわじ市榎列下幡多字下幡多804-1 TEL(0799)43-2121

